



CATAGUASES
PREFEITURA
ADMINISTRAÇÃO 2021 - 2024



CODEC
CONSELHO DE DESENVOLVIMENTO
ECONÔMICO DE CATAGUASES

SEDEGI

SECRETARIA DE DESENVOLVIMENTO
ECONÔMICO & URBANO-INDUSTRIAL

A C I D A D E

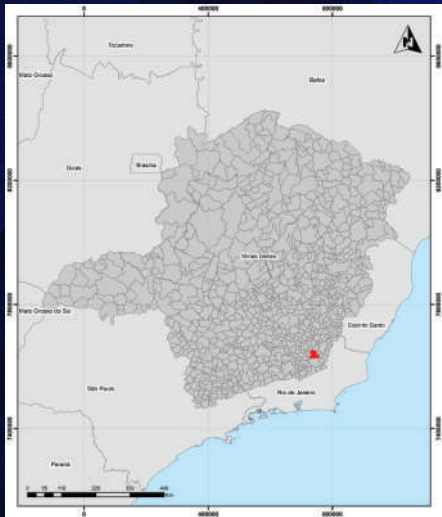

Cataguases conta com uma **população total estimada em 2021 de 75.942 habitantes** (IBGE, 2021), sendo que 96,99% destes vivem na área urbana do município. O Município está situado a **sudeste do Estado de Minas Gerais, na Zona da Mata mineira**, a qual se defronta com os Estados do Rio de Janeiro e Espírito Santo. **Cataguases possui 491,767 km² de área** (IBGE, 2020).

LOGÍSTICA

RIO DE JANEIRO

————— 253km

SÃO PAULO

————— 576km

VITÓRIA

— 376km

BELO HORIZONTE

————— 306km

JUIZ DE FORA

————— 119km

**AEROPORTO REGIONAL
DA ZONA DA MATA**

————— 79km

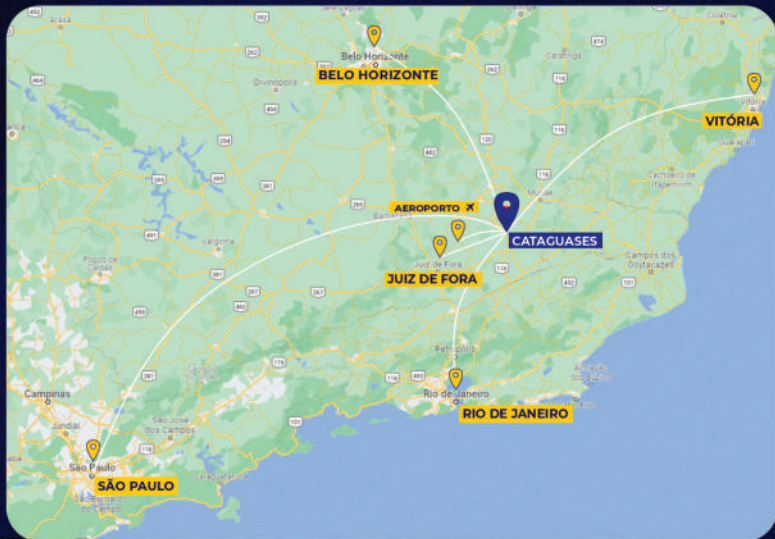

LOGÍSTICA

As **ligações rodoviárias** com outras regiões do país são feitas através de uma **rodovia federal, a BR-120**, e duas **rodovias estaduais, a MG 447 e a MG 285**, também pavimentadas e bem conservadas.

A **BR 116 (Rio-Bahia)** passa próximo a **Cataguases**, mais precisamente a **22 km de distância**. Através destas vias é possível se chegar a **qualquer região do país**.



Localização Município de Cataguases e rodovias de acesso

Fonte: DER – MG

ÁREA TERRITORIAL

BAUMINAS Mineração

Mesa Para Todos
CENTRO

DISTRITO INDUSTRIAL

Energia Soluções

TERMINAL RODOVIÁRIO

**ÁREA DE INTERESSE
PARA NOVO CONDOMÍNIO
LOCÍSTICO DE CATAGUASES**

Recanto Olhos d'água
Atacari de Minas

Igrejas e Templos

Harza Water

Sítio O Canto
dos Canarinhos

Motel Miraf

Motel Vega

Centro de Treinamento e

Ee Seba

Geni Car
Ribeira Junq

Hotel Lp

BR 116

Google

Cataguases possui áreas propícias para instalação, ampliação e expansão de empresas, as quais encontram-se, aproximadamente, a **23min** do **centro da cidade** e a **28min** da rodovia **BR 116**; **13min** do **Terminal Rodoviário** e **14min** do atual **Distrito Industrial**.

Convênio DER-30.074/22, celebrado entre o **DER-MG** e o município de **CATAGUASES**. Objeto: cooperação técnica visando a elaboração de Projeto de Engenharia Rodoviária para futuras obras de melhoramento e pavimentação da rodovia municipal que interliga Cataguases à BR-116 (Laranjal), com 28,00 km de extensão. Assinatura: 30/06/2022. Vigência: 5 anos, contados a partir da publicação. do processo SEI 2300.01.0128478/2022-38.





Pesque e Pague Vermelho

**ÁREA DE INTERESSE PARA NOVO CONDOMÍNIO
LOGÍSTICO DE CATAGUASES**

ÁREA TERRITORIAL

INFORMAÇÕES PRELIMINARES

A área de interesse se localiza às margens de ramal ferroviário e apresenta terreno com topografia favorável para instalação de empresas de grande porte, bem como de um Condomínio Logístico. Está compatível com o eixo orientador de crescimento econômico municipal definido no ordenamento territorial do Plano Diretor Participativo de Cataguases.

A região possui via de acesso em bom estado de conservação, além de ser atendida por todos os serviços públicos como: fornecimento de água, energia, coleta de lixo, internet, transporte público, Unidade Básica de Saúde - UBS José L. Costa e Educação Básica - Escola Municipal Francisco Rodrigues Almeida (ambos no Distrito de Aracati).

ASPECTOS CLIMÁTICOS

Precipitação x Mês no período de 30 anos – Cataguases/MG

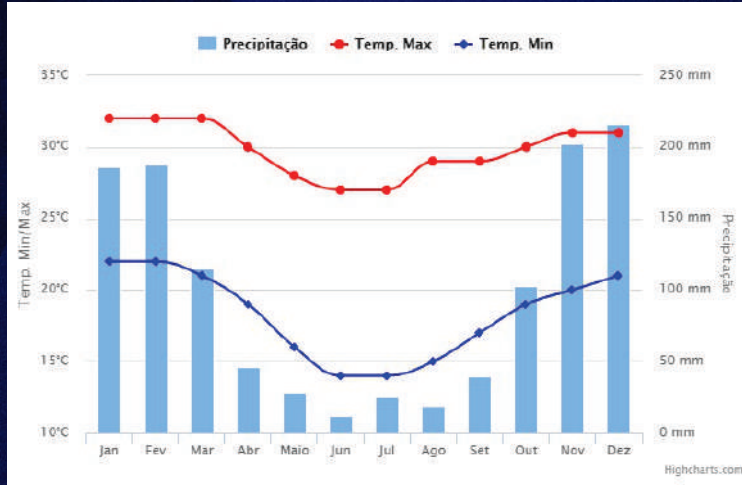

Fonte: Climatempo

MATRIZ ELETOENERGÉTICA

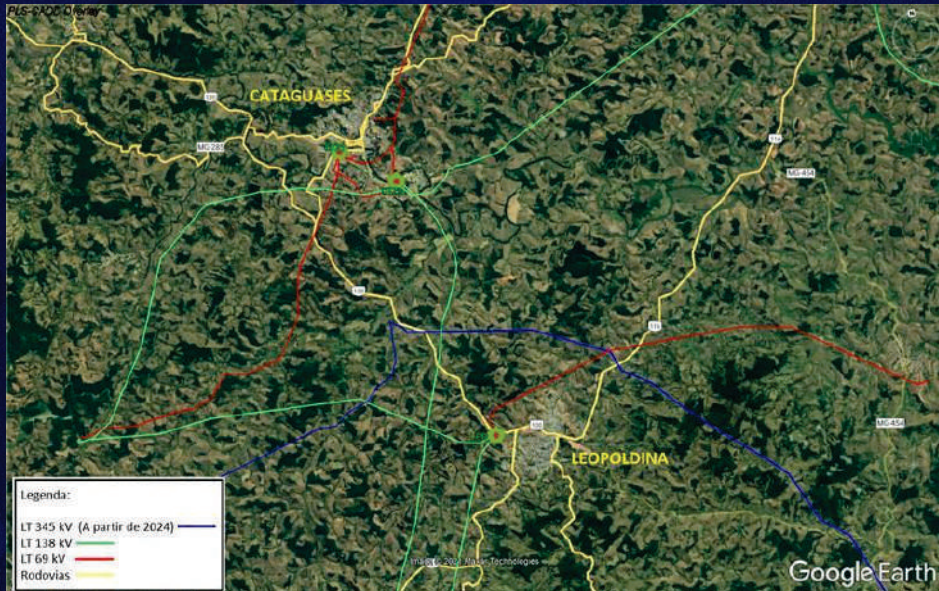

INFRAESTRUTURA ELETROENERGÉTICA

O Grupo Energisa, empresa com 116 anos de história e o maior grupo privado do setor elétrico com capital nacional e também o maior na Amazônia Legal, opera a matriz eletroenergética no município de Cataguases e região.

- ✓ 5º maior grupo de distribuição de energia elétrica no Brasil em número de clientes.
- ✓ Emprega cerca de 19 mil pessoas entre colaboradores e terceirizados.
- ✓ Atende atualmente uma população de 20 milhões de pessoas.
- ✓ Controla 11 Distribuidoras em 11 Estados do Brasil.



- ✓ Atende 862 Municípios.
- ✓ Alcança a expressiva marca de 99,89% de disponibilidade de energia para seus clientes.
- ✓ Possui atualmente aproximadamente 8,5 milhões de clientes.
- ✓ Investe 1% de sua receita operacional líquida em projetos de Pesquisa e Desenvolvimento Tecnológico do Setor de Energia Elétrica – P&D, com o objetivo de inovar e fazer frente aos desafios tecnológicos do setor elétrico.

RECURSOS HÍDRICOS

Cataguases possui a seguinte configuração hidrográfica: **Rio Pomba** como o rio principal inserido na **Bacia do Rio Paraíba do Sul**.

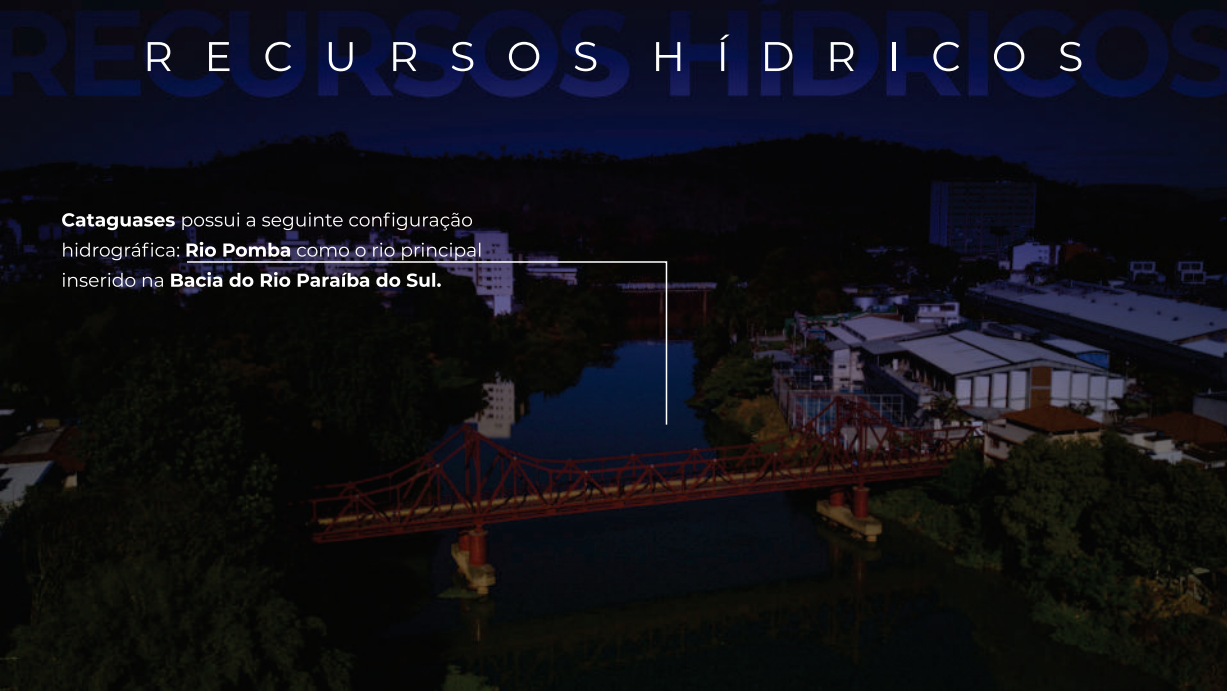

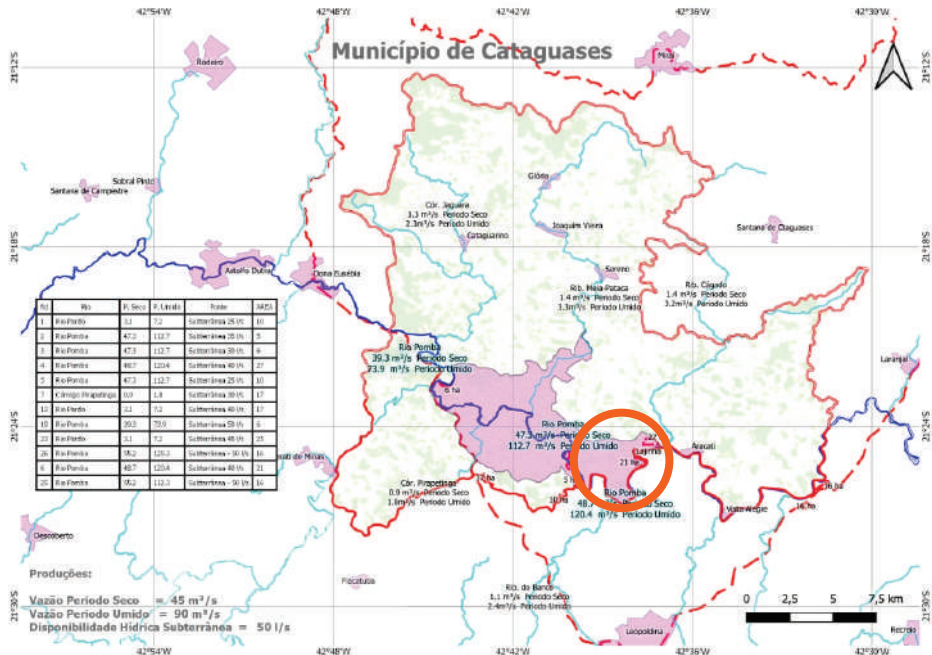

R E C U R S O S H Í D R I C O S

Cataguases possui 2 Unidades de Conservação, sendo uma Estação Ecológica, “Água Limpa”, em área urbana, com 70 hectares, e uma Área de Proteção Ambiental de uso sustentável, somando 18 mil hectares, em área rural do município, que exercem significativa contribuição como área de recarga hídrica, contribuindo assim com o aporte de águas subterrâneas e manutenção dos mananciais superficiais.

Outro destaque no município refere-se à disponibilidade hídrica, com destaque ao rio Pomba, cuja bacia hidrográfica soma 8.600 Km² e uma seção transversal variando entre 50 e 70 metros de largura no trecho que corta o Município.

Cataguases dispõe em abundância de recursos hídricos. Recursos estes considerados de ótima qualidade pela COPASA, em especial próximo às áreas territoriais propostas para a instalação de empreendimentos industriais em nosso Município.

RECURSOS HÍDRICOS

O Município de Cataguases tem o Rio Pomba e o Meia Pataca como os principais em sua configuração hidrográfica conforme mapa da bacia hidrográfica de Cataguases. Os rios e córregos que compõem a rede hidrográfica do município, que são:

- Córrego Jaguará;
- Córrego Lava Pés;
- Córrego Fundão;
- Córrego do Indaiá;
- Córrego do Mateus;
- Córrego Caracol;
- Córrego do Bosque;
- Córrego São Joaquim;
- Ribeirão Meia Pataca;
- Rio Novo;
- Rio Pomba;

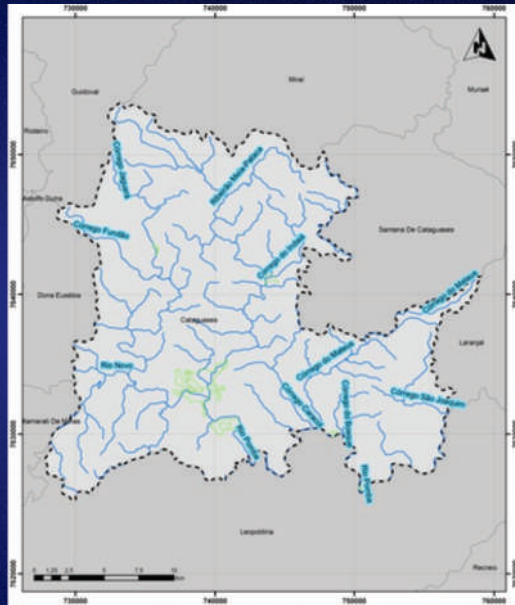

NEGÓCIOS

O Município conta com uma **unidade da Sala Mineira do Empreendedor**

O Município conta também com uma **unidade do SINE**

Também são ativos no município a **Câmara de Dirigentes Logistas, - CDL, Associação Comercial e Industrial de Cataguases – ACIC, SENAI e o SEBRAE MG** através do escritório regional sediado na cidade.

Cataguases atualmente é considerada **Polo Mineiro Audiovisual** e pertence ao **Polo Moveleiro de Ubá.**

INSTITUIÇÕES FINANCEIRAS

Banco do Brasil
Caixa Econômica Federal
Banco Itaú/Unibanco
Banco Bradesco
Banco Mercantil
Banco Santander

Cooperativas de Crédito de Livre Admissão:

Sicoob Coopemata
Sicoob Credimata
Sicoob Sicred
Sicoob Unisudeste

NEGÓCIOS / INCENTIVOS MUNICIPAIS

Cataguases sempre foi protagonista do **desenvolvimento industrial** da cidade e sua microrregião. Nesse sentido, foi o primeiro município a assinar o **Decreto de Liberdade econômica** de toda Zona da Mata Mineira em 24/06/2021, alinhando-se com o **Programa Minas Livre para Crescer**.

Dados referentes à recuperação econômica do Município durante o ano de 2021 frente às crises sanitária e econômica que assolam o país e o mundo.

Geração de empregos em Cataguases. (Fonte: CAGED)	Saldo positivo de 984 novos postos de trabalho em 2021. Durante todo o ano de 2021 a curva de admissões foi sempre superior à de demissões no Município.
Negócios abertos em Cataguases em 2021. (Fonte: Receita Federal)	1.065 novos negócios abertos em Cataguases até novembro de 2021. Aumento de 23% comparado a 2020.
Salário médio mensal em Cataguases. (Fonte: IBGE, 2019)	R\$2.100,00 (dois mil e cem reais)

Decreto Municipal N° 5.358/02/21

Cria o Comitê de Desenvolvimento Econômico;

Decreto Municipal N° 4.749/04/21

Cria o Programa de Recuperação Fiscal – REFIS;

Decreto Municipal N° 5.416/06/21

Direitos de Liberdade Econômica;

Lei Municipal 4.805/11/21

Cria o Fundo de Desenvolvimento de Cataguases;

Lei Municipal 4.820/12/21

Cria a Política Municipal de Fomento Econômico através de autorização a Incentivos Econômicos destinados ao Desenvolvimento dos Setores Comercial, Industrial e de Prestação de Serviços, no Município de Cataguases.

Lei Municipal 4.453/10/17

Cria o CODEC – Conselho de Desenvolvimento de Cataguases.

GERAÇÃO DE EMPREGO/CATAGUASES 2021



6.046

Empresas

Fonte: Receita Federal - 01 de Dezembro 2021

2.033

MPE - MG

Fonte: Receita Federal - 03 de Novembro

MEI

4.013

Empresas

66,37%

Percentual em relaç...

ME

1.813

Empresas

29,99%

Percentual em relaç...

EPP

220

Empresas

3,64%

Percentual em relaç...

Empresas por Setor

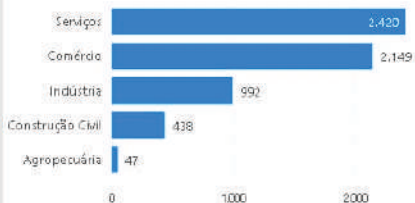

Empresas por Porte

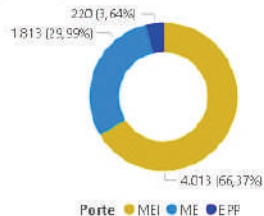

Nº de empresas por Atividade Econômica

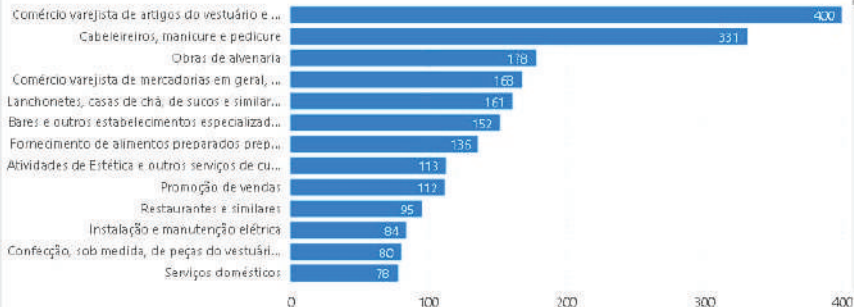

FECHAMENTO E ABERTURA DE EMPRESAS

2000 2001 2002 2003 2004 2005 2006 2007 >

Total Fechadas

519

Total Abertas

1.065

EPP
6

ME
144

MEI
369

EPP
7

ME
158

MEI
900

Emp.Fecha...	Território	Emp.Abert...	Território
519	CATAGUASES	1.065	CATAGUASES
519		1.065	

Limpar Filtros



TOTAL DE PEQUENAS EMPRESAS

Empresas por Setor

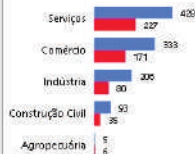

Empresas por CNAE

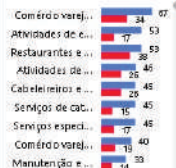

Empresas Abertas por Porte

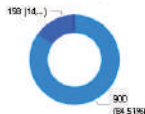

Empresas Fechadas por Porte

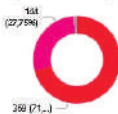

Empresas Abertas e Fechadas por Mês e Ano

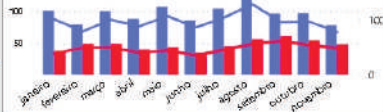

Data de atualização - 01 de Dezembro de 2021.

Fonte: Receita Federal do Brasil (RFB).

O painel apresenta o total de empresas abertas e Encerradas em um ano específico ou dentro do período selecionado entre 2000 a 2021.

Para acesso ao total acumulado de Pequenas negócios existentes em MG,

C U L T U R A

Considerada como **cidade histórica** de **Minas Gerais**, **Cataguases** é reconhecida por sua riqueza cultural, especialmente pelo extenso **patrimônio arquitetônico e artístico** ligados ao **modernismo**, sendo considerada para muitos admiradores da arte e da cultura como **um museu a céu aberto**. Importantes nomes como **Oscar Niemeyer, Cândido Portinari, Burle Marx, Joaquim Tenreiro, Djanira**, entre outros, deixaram seus traços na cidade.

Cataguases também gravou seu nome no **cinema brasileiro** com **Humberto Mauro**, sendo palco, de vários festivais, entre eles o **Cineport - Festival de Cinema dos Países de Língua Portuguesa**.

A riqueza de **Cataguases** não se limita à estética modernista, a cidade é rica em múltiplas formas de manifestações: **artesanato, música, artes cênicas, cinema, literatura e cultura popular**.

Cataguases pertence ao **Circuito Serras e Cachoeiras** de Minas Gerais.

Atualmente, **Cataguases** conta com um **Polo Audiovisual** (poloaudiovisual.org.br) e quatro grandes institutos privados:

Fundação Ormeo Junqueira Botelho
(fundacaoormeo.org.br)

Instituto Francisca de Souza Peixoto: Chica
(<https://www.chica.org.br>)

Fundação Simão José Silva: Casa de Cultura Simão
(<https://fundacaosimao.org.br>)

Centro Cultural Sicoob Coopemata
(<https://www.sicoob.com.br/web/sicoobcoopemata/centro-cultural>)

Feira de Arte, Artesanato, Comida e Bebidas Típicas, Flores e Plantas Naturais do Município
(www.instagram.com/feiracata)



INFRAESTRUTURA TURÍSTICA & QUALIDADE DE VIDA

O Município de Cataguases dispõe de serviços de telefonia móvel e fixa, internet banda larga 4G, transmissão de dados por fibras ópticas, além de retransmissão dos sinais de TV aberta e por assinatura. Além de:

- 06 Centros Culturais;
- 02 Museus e vários eventos culturais que acontecem durante o ano;
- 02 Salas de Cinema
- Transporte Público por Ônibus, Táxi, Aplicativo e Mototáxi.
- 08 Hotéis.
- 86 Bares e Restaurantes.
- 10 Instituições Financeiras.
- Hospital Regional.
- Instituições de Ensino públicas e privadas de qualidade e em todos os níveis.
- Possui Mercado Municipal do Produtor que fornece alimentos frescos, como frutas e legumes, produtos processados, doces em conservas (compotas de frutas, geleias) direto do produtor, bem como produtos regionais e o tradicional pastel e caldo de cana.
- O comércio local dispõe de grandes redes supermercadistas, farmaceuticas e de magazines.
- Diversas Praças com obras de artistas expoentes do modernismo brasileiro.
- Festivais de Música e Feiras Culturais
- 03 clubes de futebol: Esporte Clube Cataguases, Flamengo Futebol Clube e Operário Futebol Clube.
- Diversos Centros e Quadras Esportivas Públicas e Particulares que permitem a prática de variadas atividades esportivas.

INFRAESTRUTURA TURÍSTICA & QUALIDADE DE VIDA

- 04 Clubes de Lazer: Remo, AEXAS, CAT e AABB.
- Encontro Internacional de Palhaças e Palhaços.
- Festival Internacional de Cinema.
- Festival Internacional de Teatro.
- Feira Literária de Cataguases - FELICA.
- Festival de Gastronomia - Trem Bão de Minas.
- Cineblues - Festival de Cinema e Blues na Comunidade de Sinimbu.
- Encontro de Folias e Charolas.
- Encontro de Motociclistas e Carros Antigos
- Exposições Agropecuárias dos Distritos Municipais.
- Feira de Artesanato.
- Circuito Serras e Cachoeiras - Turismo Ecológico e Rural.
- 01 Estação Ecológica dentro da cidade - Água Limpa
- 01 APA - Serra da Neblina no Distrito de Cataguarino
- Diversas Cachoeiras em razão da abundância de Recursos Hídricos no Município
- Natal Iluminado - Festas de Final de Ano.
- Circuito de Visitação - Nossos Quintais.
- FESTIC - Feira de Empreendedorismo, Sustentabilidade, Tecnologia e Inovação de Cataguases.
- FINC - Feira Industrial e Comercial de Cataguases.
- Estoque habitacional com quatro novos loteamentos aprovados em 2021.

I N F R A E S T R U T U R A

- TERMINAL RODOVIÁRIO
- DISPONIBILIDADE DE INTERNET 4G - FIBRA ÓTICA
- DISPONIBILIDADE DE ESTOQUE HABITACIONAL
- 92% DAS VIAS PAVIMENTADAS
- FORNECIMENTO DE ENERGIA ELÉTRICA - ENERGISA
- FORNECIMENTO DE ÁGUA - COPASA/MG
- DISPONIBILIDADE DE LEITOS HOSPITALARES
- DISPONIBILIDADE DE REDE HOTELEIRA
- INFRAESTRUTURA COMERCIAL PUJANTE
- DISPONIBILIDADE DE BARES E RESTAURANTES
- TRANSPORTE PÚBLICO - ATENDE A TODOS OS SETORES DO MUNICÍPIO
- IDHM - 0,751
- RAMAL FERROVIÁRIO SOB CONCESSÃO DA FERROVIA CENTRO ATLÂNTICA – FCA

- EXISTÊNCIA DAS PRINCIPAIS INSTITUIÇÕES FINANCEIRAS DO PAÍS
- EDUCAÇÃO DE QUALIDADE EM TODOS OS NÍVEIS, INCLUSIVE PROFISSIONALIZANTE
- ACESSO FACILITADO A TODAS AS RODOVIAS ESTADUAIS E FEDERAIS E AO AEROPORTO REGIONAL

Adicionalmente, **Cataguases** possui em seu território **terrenos com topografia favorável para instalação de um Condomínio Logístico (Distrito Industrial)**, e compatível com o eixo orientador de crescimento econômico municipal definido no ordenamento territorial do **Plano Diretor Participativo de Cataguases** e no prolongamento do **novo acesso à Cataguases**.

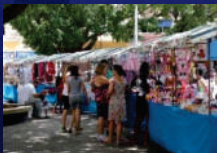

E D U C A Ç Ã O

· Taxa de escolarização de 6 a 14 anos de idade [2010] **98,1 %**

· Número de estabelecimentos de ensino fundamental [2020] **34 escolas**

· Número de estabelecimentos de ensino médio [2020] **11 escolas**

· Número de estabelecimentos de ensino especial com destaque para **APAE** **02 escolas**

· Número de creches municipais de grande porte **05 escolas**

· **Escolas de Ensino Superior** **06 escolas**

incluindo cursos de **graduação e pós-graduação** ofertados por instituições públicas como: **UFJF, IF Sudeste e UEMG**. Ressalta-se a oferta no Município de diversas escolas de nível superior na modalidade **EAD – Ensino a Distância e no formato Híbrido**;

· **Escolas Profissionalizantes**

incluindo:

SENAI

SEBRAE

IF Sudeste

+ **Cursos de Treinamento e Aperfeiçoamento**

03 escolas

· Escolas de idiomas

05 escolas

S A Ú D E

DISPÕE DE	QUANTIDADE	SERVIÇOS OFERTADOS
Hospital Regional Santa Casa de Misericórdia – 13 pavimentos	01	Baixa, Média e Alta Complexidade Ambulatorial e Hospitalar
Hospital UNIMED – 7 pavimentos*	01	Baixa e Média Complexidade Ambulatorial e Hospitalar
Unidade Básica de Saúde - UBS	19	Baixa Complexidade Ambulatorial e Hospitalar
Policlínica Municipal	01	Média Complexidade Ambulatorial e Hospitalar
Unidade de Pronto Atendimento – UPA*	01	Baixa Complexidade Ambulatorial e Hospitalar
Serviço Municipal de Atendimento Especializado (SEMAE)	01	Média Complexidade Ambulatorial e Hospitalar
Centro de Atendimento Psicossocial (CAPS)	01	Média Complexidade Ambulatorial e Hospitalar
Centro de Atendimento Psicossocial Álcool e Drogas (CAPS-AD)	01	Média Complexidade Ambulatorial e Hospitalar
Centro de Especialidades Odontológicas (CEO -Tipo II)	01	Média Complexidade Ambulatorial e Hospitalar
Laboratório Municipal	01	Média Complexidade Ambulatorial e Hospitalar

* Unidades em fase de conclusão

S A Ú D E

DISPÕE DE	QUANTIDADE	SERVIÇOS OFERTADOS
Raios-X – Centro de Imagens	01	Média Complexidade Ambulatorial e Hospitalar
Centro Municipal de Fisioterapia	01	Centro Municipal de Fisioterapia
O município é vinculado a consórcios de saúde	02	CISUM e CISDESTE
Serviço de Atendimento Móvel de Urgência (SAMU)	01	POR DEMANDA
Programa Municipal de DST/AIDS e Hepatites Virais	-	POR DEMANDA
Programa de Imunização	-	POR DEMANDA
Programa Anti-tabagismo	-	POR DEMANDA

* Unidades em fase de conclusão

SANEAMENTO & MEIO AMBIENTE

Cataguases possui **2 Unidades de Conservação**, sendo uma **Estação Ecológica** em área urbana, com 70 hectares, e uma **Área de Proteção Ambiental** de uso sustentável, somando 18 mil hectares, em área rural do município.

Cataguases faz parte do **Bioma da Mata Atlântica**, e em seu território existem diversas nascentes d'água, muitas delas com pureza ímpar, inclusive com fontes de água mineral natural. Dentro do território de **Cataguases** existem diversos cursos d'água entre córregos e ribeirões distribuídos em sua área urbana e rural.

SANEAMENTO & MEIO AMBIENTE

O **sistema de esgotamento sanitário** ultrapassa **95% de coleta**.

Possui ainda uma **estação de tratamento de esgoto – ETE**.

A água potável, chega a **100% da população**.

A **coleta de lixo** também atende a **100% da população**.

O Município conta com **aterro sanitário** próprio para destinação dos resíduos sólidos urbanos, além de aterro específico para destinação final de resíduos da construção civil. O município possui **Plano Municipal de Gerenciamento Integrado de Resíduos Sólidos Urbanos**.

A **arborização das vias públicas** merece especial destaque, com um percentual de **87,5 % das vias urbanas**. Além disso, conta com áreas específicas para a prática de caminhada e exercícios ao ar livre.

SEGURANÇA PÚBLICA

Cataguases é um dos Municípios **com menor índice de criminalidade na região da Zona da Mata**. Contamos com a 146ª CIA da Polícia Militar de Minas Gerais.

Nos aspectos relacionados à **Defesa Civil e Sinistros**, Cataguases conta com uma unidade do **Corpo de Bombeiros Militar de Minas Gerais – CBMMG**, uma **Coordenação Municipal de Defesa Civil** que atua em consonância com o **Plano Municipal de Defesa Civil**, referência em Minas Gerais, bem como **uma unidade do SAMU**.

REGISTROS DE CRIMES VIOLENTOS NAS CIDADES DA ZONA DA MATA ENTRE 2012 E 2021

CIDADE	2012	2013	2014	2015	2016	2017	2018	2019	2020	2021
Barbacena	46	48	55	60	50	68	35	42	30	11
Viçosa	61	67	86	94	156	124	184	45	62	53
Juiz de Fora	321	600	751	589	695	695	351	255	330	203
Muriae	89	113	74	55	85	85	77	84	77	62
São João del Rei	54	33	45	43	44	44	38	34	29	18
Leopoldina	16	27	15	13	14	14	18	23	26	20
Ubá	93	98	166	337	132	132	89	98	148	115
Visconde do Rio Branco	10	16	17	40	28	28	40	28	33	43
Cataguases	18	6	14	37	38	38	30	25	26	29

G O V E R N A N Ç A

Com o intuito de **ampliar o nível de qualidade de vida da população**, o Município está desenvolvendo em parceria com o **IPGC – Instituto de Planejamento e Gestão de Cidades**, o Programa **“Cidades Inteligentes” para Cataguases**.

O Programa consta de concessão administrativa dos serviços de eficientização, operação e manutenção do parque de iluminação pública, implantação, operação e manutenção da infraestrutura de telecomunicações e geração de energia fotovoltaica para atender a demanda municipal.



G O V E R N A N Ç A

Em suma o Programa viabiliza:

- A inclusão de novos pontos de iluminação e crescimento do parque;
- Redução com custos para o Município com o parque de iluminação pública;
- Oferta de internet via link dedicado para as edificações públicas;
- Implantação do Sistema de Videomonitoramento;
- Implantação de Pontos de Wi-Fi público;
- Adoção do sistema de Microgeração Distribuída com instalação de usinas de geração de energia fotovoltaicas nos telhados das edificações públicas;
- Implantação do Centro de Controle e Operação (CCO).

O que se espera com o programa:

- Valorização do Espaço Urbano;
- Segurança Pública;
- Maior Aproveitamento do Ambiente Noturno;
- Atualização Tecnológica do Parque Luminoso;
- Adoção de Matriz Renovável de Energia;
- Possibilidade de Redução da Emissão de Co²;
- Alinhamento com os objetivos de Desenvolvimento Sustentável (Ods-Onu);
- Democratização do acesso à Internet;
- Ganhos de Escala Produtiva da Administração Municipal;
- Melhoria da Segurança Pública;
- Ganhos de Receita Acessória;
- Captação de Receita Tributária (Issqn);
- Geração de Empregos e Renda;
- Melhoria da Infraestrutura Local;
- Adoção de um Sistema de Vigilância Municipal;
- Prospecção de Investimentos.

G O V E R N A N Ç A

XI Prêmio Sebrae Prefeito Empreendedor

- Categoria Desburocratização
- Município vencedor: Cataguases
Prefeito: José Inácio Peixoto Parreiras Henriques

O projeto Desburocratização e transformação do ambiente de negócios busca impulsionar a vocação empreendedora de Cataguases, na Zona da Mata mineira, facilitando a abertura de novos empreendimentos e a ampliação dos negócios já existentes no município

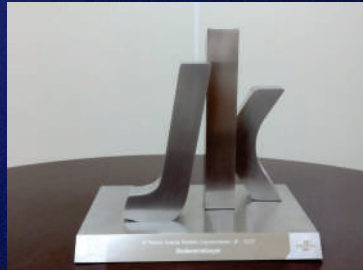
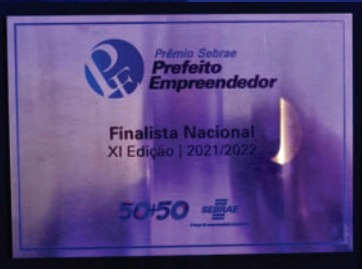

DESENVOLVIMENTO SOCIAL

PROGRAMAS MUNICIPAIS DE ASSISTÊNCIA SOCIAL

- PROGRAMA DE ATENÇÃO INTEGRAL ÀS FAMÍLIAS - PAIF
- PROGRAMA BOLSA FAMÍLIA
- ADOLESCENTE CIDADÃO
- JOVEM APRENDIZ
- PRESTAÇÃO CONTINUADA
- ALBERGUE NOTURNO/ABORDAGEM DE RUA
- CASA DE MARIA
- PRÓ-IDOSO - ATENÇÃO ESPECIAL ÀS PESSOAS IDOSAS
- MEDIDA SOCIOEDUCATIVA - PRESTAÇÃO DE SERVIÇOS À COMUNIDADE (PSC)
- ABRIGO - CASA DA CRIANÇA, CASA DO ADOLESCENTE
- SERVIÇO DE PRESTAÇÃO DE ATENDIMENTO ESPECIALIZADO À FAMÍLIA E INDIVÍDUOS - PAEFI
- PROGRAMA CRIANÇA FELIZ
- SECRETARIA EXECUTIVA DOS CONSELHOS DE CATAGUASES
- BENEFÍCIO DE PRESTAÇÃO CONTINUADA
- BENEFÍCIOS EVENTUAIS
- PROTEÇÃO SOCIAL BÁSICA
- PLANTÃO SOCIAL
- SERVIÇO DE CONVIVÊNCIA E FORTALECIMENTO DE VÍNCULOS
- AÇÕES SOCIOEDUCATIVAS
- CENTRO DE REFERÊNCIA DE ASSISTÊNCIA SOCIAL - CRAS: 03 UNIDADES
- CENTRO DE REFERÊNCIA ESPECIALIZADO DE ASSISTÊNCIA SOCIAL - CREAS: 01 UNIDADE

C O N T R O L E S O C I A L

CONSELHOS MUNICIPAIS

DE ASSISTÊNCIA SOCIAL
DE DIREITOS DA CRIANÇA E ADOLESCENTE
DOS DIREITOS DAS MULHERES
DE ÁLCOOL E DROGA
DE SEGURANÇA ALIMENTAR
DO IDOSO
DA ECONOMIA SOLIDÁRIA
DE PROMOÇÃO DA IGUALDADE RACIAL
DOS DIREITOS DA PESSOA COM DEFICIÊNCIA
DE CULTURA
DO PATRIMÔNIO CULTURAL
DE EDUCAÇÃO
DE HABITAÇÃO
DO MEIO AMBIENTE
DE DESENVOLVIMENTO ECONÔMICO
DE SAÚDE
DE SEGURANÇA PÚBLICA
DE TRANSPORTE E TRÂNSITO
TUTELAR

PLANOS MUNICIPAIS

PLANO DIRETOR MUNICIPAL
PLANO MUNICIPAL DA SAÚDE
PLANO MUNICIPAL DE ASSISTÊNCIA SOCIAL
PLANO MUNICIPAL DE EDUCAÇÃO
PLANO MUNICIPAL DE SANEAMENTO BÁSICO
* PLANO ESTRATÉGICO DE DESENVOLVIMENTO ECONÔMICO
PLANO MUNICIPAL DE CONTINGENCIAMENTO DE DEFESA CIVIL

FUNDOS MUNICIPAIS

DE ASSISTÊNCIA SOCIAL
DE CULTURA
DE DESENVOLVIMENTO ECONÔMICO
DE MEIO AMBIENTE
DE SAÚDE
DE TRANSPORTE E TRÂNSITO
DE ESPORTES
DE PROTEÇÃO E BEM ESTAR ANIMAL

C O N C L U S ã O

Cataguases apresenta requisitos importantes para receber investimentos empresariais, dos quais se destacam:

- Área territorial com excelente topografia e cobertura de infraestrutura urbana;
- Possui infraestrutura adequada de rodovias e matriz eletroenergética;
- Desenvolve mão de obra de qualidade e consegue retê-la em razão de seus diversos atrativos, níveis de serviços e qualidade de vida;
- Possui mananciais de água com excelente qualidade e capacidade volumétrica suficiente para atender os mais diversos segmentos de empreendimentos;
- Cataguases é uma cidade com efetiva infraestrutura logística que facilita distribuição e entrega de recursos de produção para diversas regiões, em especial, São Paulo, Rio de Janeiro e Belo Horizonte.
- O tempo médio para registro de novas empresas em Cataguases, de acordo com o Painel Mapa de Empresa do Governo Federal, atualizado em 10/12/2021, para abertura é de 01 (um) dia e 10 (dez) horas. Programa Municipal de desburocratização, "Desburocratizar para Crescer". Esse programa concorre em dis prêmios de Gestão Pública em 2022: "Prefeito Empreendedor - Sebrae" e "Prêmio Mineiro de Boas Práticas na Gestão Municipal".

C O N C L U S Ã O

Cataguases se caracteriza por uma história singular. Não é uma cidade do passado e não é do futuro. Seu tempo é o das realizações do presente. Nasceu sob o signo da expansão dos horizontes, cresceu com os trilhos do café e se formou com o concreto da arquitetura moderna: uma história viva e pulsante, uma cidade para hoje, para sempre.

Se nos debruçarmos sobre a formação do município de **Cataguases** vamos encontrar uma cidade mineira, tão brasileira como a mais brasileira das cidades mineiras na previsibilidade e nas contradições de seu desenho, de sua história, de seu desenvolvimento.

Dessa forma, para **Cataguases** com o apoio de toda a sociedade, será uma **honra** receber em seu território empresas, incluindo agentes que contribuem para o desenvolvimento socioeconômico e ambiental da região.





CATAGUASES
PREFEITURA
ADMINISTRAÇÃO 2021 - 2024

SEDEGI
SECRETARIA DE DESENVOLVIMENTO
ECONÔMICO E GESTÃO INSTITUCIONAL



CODEC
CONSELHO DE DESENVOLVIMENTO
ECONÔMICO DE CATAGUASES

